Enwermeu Actualités

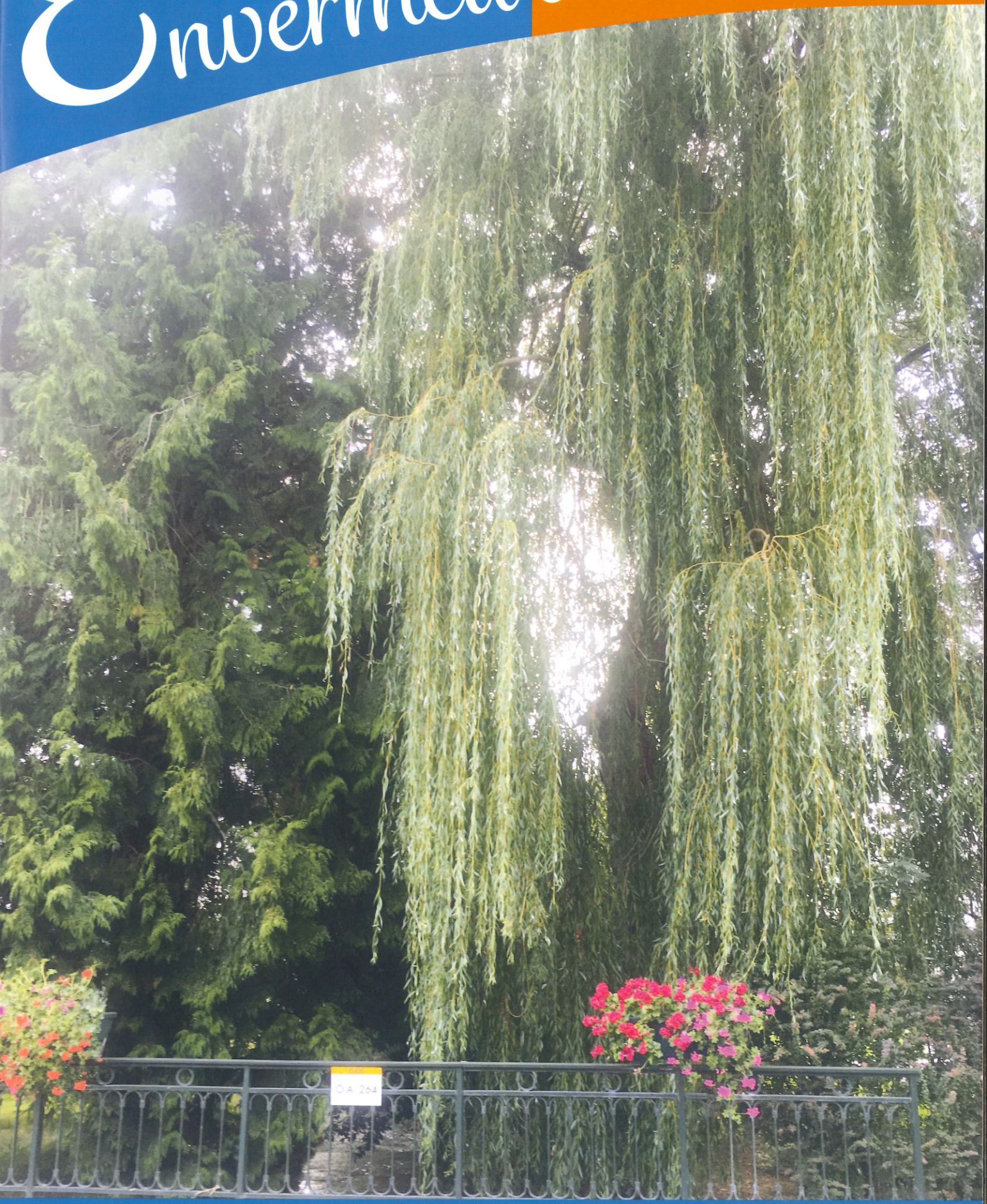

n°1 - novembre 2020

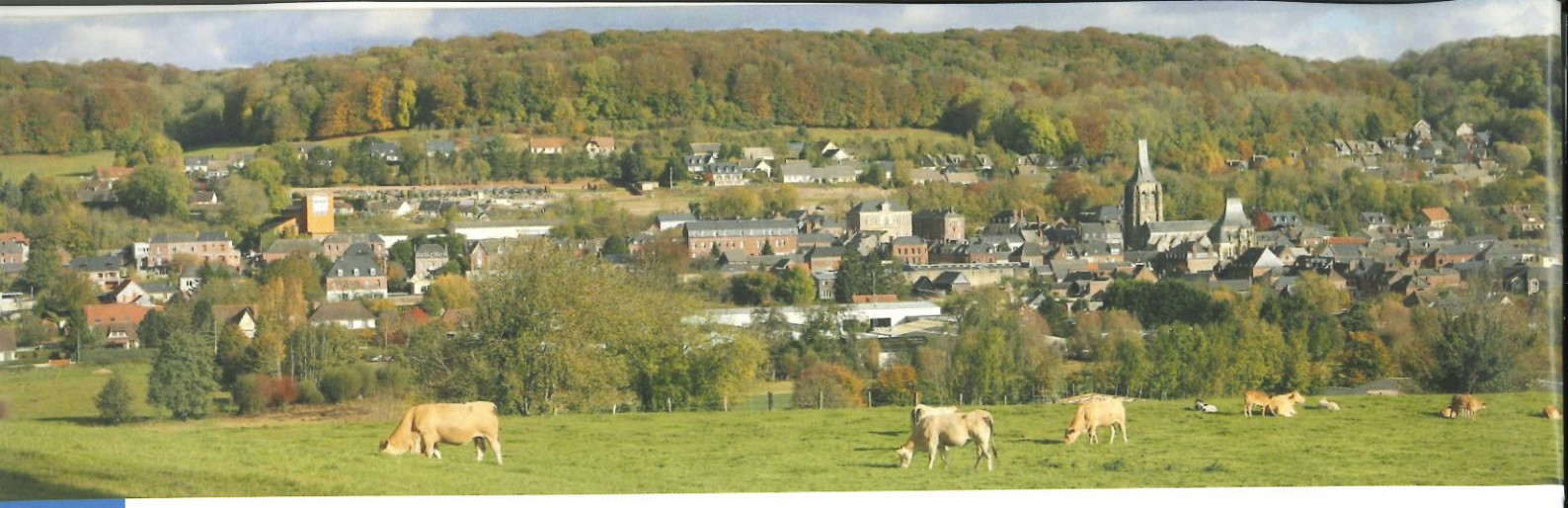

Madame,
Monsieur,
Chers concitoyens,

Suite aux élections municipales du 15 mars 2020, un nouveau conseil municipal est né.

Sans problème, les conseillers de la liste « Un nouvel élan pour Envermeu », comme ceux appartenant à « Agir Ensemble pour Envermeu » ont immédiatement partagé une seule ambition : servir Envermeu et ses habitants.

Permettez-moi, au nom de tous les conseillers municipaux de remercier Monsieur Gérard PICARD, Maire d'Envermeu de 1989 à 2020. Cinq mandats successifs, pendant lesquels il a su associer dévouement et passion qui ont fait d'Envermeu un bourg haut en couleur et en valeurs. Au nom de tous les Envermeudoises et Envermeudois, je lui souhaite une agréable retraite.

Depuis le 28 mai, date de notre élection, nous avons élu les différentes commissions. Elles sont dirigées par les adjoints et ont pour rôle de savoir évaluer les différents besoins de notre commune, en tenant compte de leur priorité, de leur coût et de leur réalisation, mais aussi, d'être à l'écoute de chacun d'entre vous pour solutionner les problèmes que vous rencontrez en tant qu'habitant. Vos priorités seront nos priorités et chacun d'entre nous s'efforcera d'apporter les réponses qui vous permettront de faciliter votre quotidien.

Depuis notre élection, nous cohabitons avec la pandémie COVID-19. Les manifestations festives que nous avions programmées ont dû être annulées pour la plupart, retardant toute possibilité de vous rencontrer. Respectons les gestes barrière, respectons le port du masque, respectons les distanciations, respectons les autres pour mettre fin à notre isolement et pouvoir nous retrouver le plus vite possible.

La pression de cette épidémie ne nous a pas empêchés de travailler, l'arrivée d'un médecin se précise, reste à finaliser le dossier administratif et les premiers projets ont vu le jour. Nous espérons que les choix que nous avons faits auraient été les vôtres.

Sachons rester optimistes et célébrons l'arrivée de cette nouvelle année, qui je l'espère, apportera santé bonheur et quiétude. Le personnel communal, le Conseil Municipal et moi-même vous adressons nos voeux de bonne et heureuse année 2021.

Patrick LEROY
Maire
Vice-Président de la Communauté de Communes
Falaises du Talou

Directeur de la publication : M. Patrick LEROY Maire
Impression : Imprimerie IC4 - Tirage 1000 exemplaires Diffusion gratuite
Responsable de la Commission Communication et Information : Brigitte TESSAL avec la collaboration de Christelle SAUVAGE, Anne-Catherine EMERALD, Blandine ROCQUIGNY, Dominique JEANNOT, Cécile BRUGOT, Jérôme HAUGUEL, François MENIVAL, Alexandre SALFRAND, Patrick LEROY.

Les Élus

Monsieur Patrick LEROY,

Maire, Président des commissions, Président du Conseil d'Administration du Centre Communal d'Actions Sociales, Président du Conseil d'Administration de l'Etablissement Hospitalier des Personnes Agées Dépendantes (EHPAD), Vice-Président de la Communauté de Communes Falaises du Talou, Vice-Président du Syndicat pour le Développement de l'Enseignement Musical en Pays Dieppoise (SYDEMPAD).

&

Monsieur Jérôme HAUGUEL, 1er adjoint,

Madame Cécile BRUGOT, 2ème adjointe,

Monsieur Alexandre SALFRAND, 3ème adjoint,

Madame Brigitte TESSAL, 4ème adjointe,

Monsieur François MENIVAL, 5ème adjoint,

• Commission Finances
Adjoint responsable :
Mme Cécile BRUGOT
Membres : M. Jérôme HAUGUEL, M. Alexandre SALFRAND, Mme Brigitte TESSAL, Mme Corinne CRESSY, M. Michel MÉNIVAL, Mme Louisette HAUTOT, Mme Françoise VASSARD

• Commission Information et communication
Adjoint responsable :
Mme Brigitte TESSAL
Membres : Mme Anne-Catherine EMERALD, Mme Christelle SAUVAGE, Mme Blandine ROQUIGNY, Mme Marie-Anne HONORÉ, Mme Dominique JEANNOT

• Commission Enfance, Jeunesse, Vie scolaire et périscolaire
Adjoint responsable :
Mme Cécile BRUGOT
Membres : Mme Christelle SAUVAGE, M. Sébastien BOUTIGNY, Mme Marie-Anne HONORÉ, M. Michel MENIVAL, Mme Dominique JEANNOT

• Commission Action sociale, Solidarité, Handicap
Adjoint responsable :
Mme Brigitte TESSAL
Membres : Mme Anne-Catherine EMERALD, Mme Corinne CRESSY, Mme Christelle SAUVAGE, Mme Blandine ROQUIGNY, Mme Marie-Anne HONORÉ, Mme Françoise VASSARD

• Commission Commerce et vie économique
Adjoint responsable :
M. François MÉNIVAL
Membres : M. Alexandre SALFRAND, Mme Corinne CRESSY, Mme Françoise VASSARD

• Commission Sports et vie associative
Adjoint responsable :
M. François MÉNIVAL
Membres : M. Patrice DELEAU, Mme Corinne CRESSY, M. Ludovic OCTAU, Mme Dominique JEANNOT

• Commission Voirie, Propreté urbaine, Eau et assainissement, Eclairage public
Adjoint responsable :
M. Jérôme HAUGUEL
Membres : M. Ludovic OCTAU, M. Sébastien BOUTIGNY, M. Bruno LECONTE, M. Michel MÉNIVAL

• Commission Espaces verts et fleurissement
Adjoint responsable :
M. Jérôme HAUGUEL
Membres : M. Ludovic OCTAU, M. Sébastien BOUTIGNY, M. Bruno LECONTE, Mme Louisette HAUTOT

• Commission Fêtes et animations
Adjoint responsable :
M. François MÉNIVAL
Membres : M. Alexandre SALFRAND, Mme Brigitte TESSAL, M. Patrice DELEAU, Mme Blandine ROQUIGNY, Mme Dominique JEANNOT

• Commission Prévention des risques, Plan communal de sauvegarde
Adjoint responsable :
Mme Brigitte TESSAL
Membres : M. Alexandre SALFRAND, Mme Anne-Catherine EMERALD, Mme Blandine ROQUIGNY, M. Bruno LECONTE, M. Michel MÉNIVAL

• Commission Bâtiments communaux, Sécurité dans les établissements recevant du public
Adjoint responsable :
M. Alexandre SALFRAND
Membres : M. François MÉNIVAL, M. Bruno LECONTE, Mme Louisette HAUTOT

• Commission Urbanisme
Responsable :
M. Alexandre SALFRAND
Membres : M. Jérôme HAUGUEL, M. Patrice DELEAU, M. Sébastien BOUTIGNY, M. Bruno LECONTE, M. Michel MÉNIVAL, Mme Louisette HAUTOT.

Le maire et ses adjoints sont à votre écoute, un seul numéro

02 35 85 70 19

Evénements Passés

Commémoration du 19 août 1942

Célébration du 78ème anniversaire de l'opération Jubilee en hommage aux 1946 soldats canadiens faits prisonniers et regroupés dans notre commune le 19 août 1942.

La stèle érigée devant l'église rappelle le souvenir par l'inscription :

« we can never forget »

«nous n'oublierons jamais»

Opéra

du 11 septembre 2020

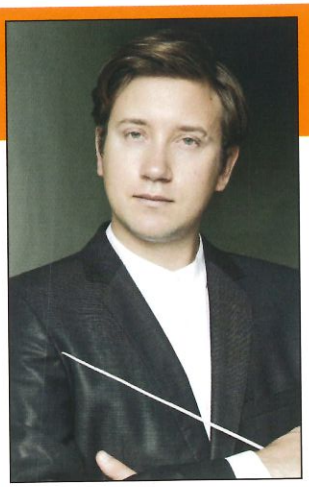

L'orchestre était placé sous la direction du Chef George JAKSON accompagné de la soliste Diana TISHCHENKO.

Ils ont interprété successivement :

- La petite symphonie pour vents de Charles Gounod,
- Le concerto pour violon n°5 en la majeur de Wolfgang Amadeus Mozart,
- La sérénade pour cordes opus 32 en mi majeur d'Antonin Dvorak.

25ème Rallye Régional Automobile d'Envermeu

le 27 septembre 2020

Le 25ème Rallye Régional d'Envermeu s'est déroulé le 26 et 27 septembre 2020 avec 136 participants dont 15 véhicules historiques. Ce rendez-vous annuel a été apprécié par de nombreux passionnés compte tenu de la difficulté à obtenir les autorisations nécessaires.

De multiples précautions sécuritaires et sanitaires ont permis le bon déroulement de cette journée exceptionnelle.

Rendez-vous l'année prochaine...

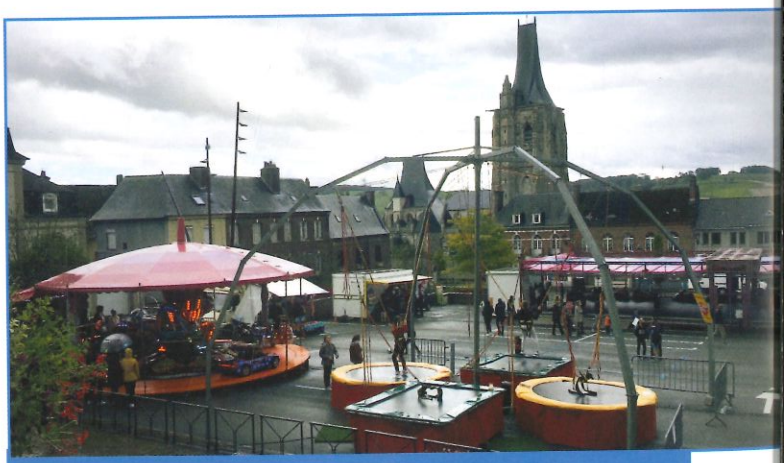

Fête Patronale

du 4 octobre 2020

Maintenue malgré le contexte difficile, la fête foraine d'Envermeu a bien eu lieu. Les forains sont venus en force ce week-end du 3 et 4 octobre 2020.

Les autos-tamponneuses étaient au rendez-vous cette année, et ce fût un réel plaisir de les retrouver.

Un marché nocturne ainsi qu'une foire-à-tout étaient proposés. Ce fût une belle réussite, un moment chaleureux que les visiteurs ont apprécié dans le respect du protocole sanitaire imposé par la réglementation. La municipalité compte bien renouveler l'opération ...

Notre-Dame d'Envermeu

L'église Notre-Dame d'Envermeu, classée Monument Historique depuis 1928, a fait l'objet d'importants travaux de restauration ces dix dernières années.

En concertation avec la Direction Régionale des Affaires Culturelles de Normandie (D.R.A.C), les travaux nécessaires à la conservation de l'église ont été précisément définis et hiérarchisés. Ils consistent en la restauration des charpentes et toitures de l'ensemble de l'église, à l'exception du clocher.

La priorité a été donnée à la reprise complète de la toiture de la nef et du bas-côté Nord. Le chantier a débuté au mois de mars 2017.

Le coût des deux premières phases de restauration s'est élevé à 756 836 euros. Des subventions ont été perçues pour ces travaux auprès de la DRAC, du Conseil Départemental de la Seine-Maritime et de la réserve parlementaire pour des montants respectifs de 275 989 euros, 149 867 euros et 8 000 euros.

La restauration du couvert du choeur et le rehaussement de la tourelle Nord (phase 3) s'estime à 520 000 euros, les subventions accordées par la DRAC et le Département s'élèvent à 169 223 euros et 97 057 euros.

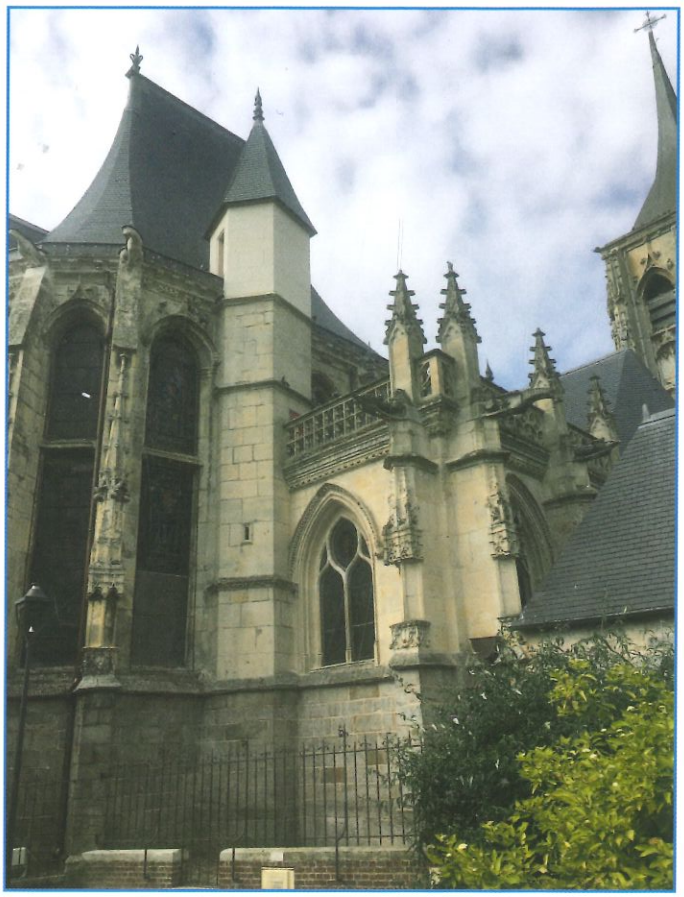

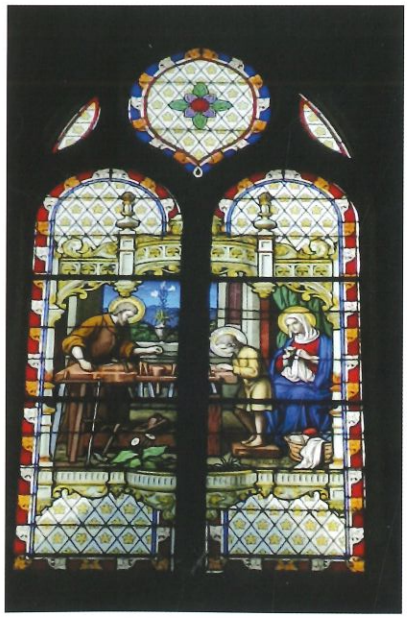

Sur l'ensemble du projet, une mise en sécurité des cheminements extérieurs est également réalisée pour permettre un accès sécurisé pour un entretien et un nettoyage réguliers des couvertures et des chéneaux.

Ceci permettra un entretien et une surveillance de l'édifice visant à prévenir les dégradations ultérieures et à diminuer le coût des travaux d'entretien futurs.

Travaux Sécurité

Travaux d'aménagement entrée-bourg rue des Canadiens RD 920 :

Pour sensibiliser les automobilistes à réduire leur vitesse à 50 km/h, il a été créé une chicane non franchissable et deux îlots sur l'axe de la chaussée. Le projet a été réalisé par l'entreprise EUROVIA. L'aménagement finalisé rappelle le caractère urbain de la zone.

Jeunesse et École

Une rentrée scolaire 2020-2021 pas comme les autres...

227 jeunes Envermeudois ont repris le chemin de l'école le 1er septembre 2020. Ce sont 73 élèves en maternelle et 154 en élémentaire qui se sont rapidement adaptés aux consignes d'hygiène et de distanciation sociale.

L'organisation mise en place conjointement par la Municipalité et l'école a permis le respect des gestes barrières.

Le port du masque est désormais rendu obligatoire, par arrêté préfectoral.

La collaboration entre l'équipe municipale (agents et élus) et Mme Caron, directrice de l'école, a rendu possible la mise en oeuvre de plusieurs travaux permettant d'améliorer les conditions d'accueil et d'enseignement de nos écoliers :

Le changement de la moquette de la salle des fêtes, qui est aussi la cantine, par un sol vinyle. Les travaux ont été effectués pendant les vacances de la Toussaint.

L'achat d'un photocopieur couleur permettant aux enseignants de diversifier les supports pédagogiques et de les rendre plus attractifs.

La surface bitumée de la cour de l'école maternelle a été agrandie pour permettre à nos chères têtes blondes de profiter de l'extérieur plus facilement. Ces travaux ont été finalisés au cours des vacances de la Toussaint.

Nos Aînés

Le contexte sanitaire actuel impose les recommandations de l'Etat. Les arrêtés préfectoraux de Seine-Maritime ayant imposé l'annulation des repas. C'est avec regret que la municipalité a dû supprimer le banquet des aînés prévu le 18 octobre.

C'est avec plaisir que nous vous informons que le colis offert par la municipalité aux aînés de 70 ans et plus, sera porté à domicile par les membres du Conseil Municipal. Toutes les précautions seront prises pour sécuriser cette distribution.

Voirie

Rue du Talou

Le système radiculaire des arbres plantés en limite des riverains a généré des désordres au niveau des clôtures et des murets imposant leur abattage.

Rue Général de Gaulle :

Le développement conséquent des arbres plantés le long de cette chaussée a créé une gêne pour les convois agricoles et les camions.

Rue des Canadiens :

Les jardinières ont été déplacées afin de faire ralentir les automobilistes de façon à ne pas créer de dommage aux véhicules en stationnement.

Rue Abbé Cochet :

Réfection en enrobé du trottoir avec une mise aux normes des passages protégés pour les personnes à mobilité réduite ainsi que les poussettes.

Divers

Achat :

Remplacement de la tondeuse autoportée.

Le personnel technique va apprécier cette nouvelle désherbeuse

Place de l'Hôtel de Ville Zone Bleue :

La matérialisation des stationnements en zone bleue a été réduite de moitié pour créer des zones de stationnement libre.

Rue de la Gare :

Création d'un réseau pluvial pour réduire la venue d'eau sur les places de stationnement du restaurant de la Gare, renforcement du virage très sollicité par la giration des convois agricoles et des camions semi-remorques. Reprise du trottoir et remplacement des bordures détériorées.

Centre-bourg :

Création d'un système de sonorisation dans le centre-bourg par l'entreprise « EURL IDEALAUDIO » de Martin-Eglise.

Cimetière :

Les personnes à mobilité réduite ou ayant des difficultés à se déplacer peuvent être autorisées à accéder avec leur véhicule sous le contrôle de l'administration communale. Une clé est mise à leur disposition au secrétariat de la mairie. Voir arrêté affiché au cimetière.

Pour info :

les produits phytosanitaires étant interdits, notre concours « espace fleuri » tiendra compte du bon entretien côté clôture.

Etat Civil

Ils sont nés :

DELAUNAY Ambre	17 février
LEGRAND Lylio	02 mars
COMMIN Maël	09 avril
LEVASSEUR DIARD Eléona	17 avril
GANDOSSI FISCHER Anna	22 avril
DÉSAUBRY Ambre	22 mai
NOTHIAS Lily	31 mai
BLONDEL Lou	22 juin
ROBIN Alice	30 juin
TOUZARD Louison	28 juillet
BEN HAMIDA Maram	04 août
LEGAR LACOINTE Rose	22 septembre

ils se sont mariés

DEFENIN Geoffrey et CADOT Marine, le 11 juillet

HUYGHE Kevin et DILLARD Hélène, le 10 octobre

FRANÇOIS Ludovic et FAUVERGUE Christelle, le 24 octobre

VASSEUR Alexandre et TREBOUTTE Paméla le 31 octobre

ils nous ont quittés

BIOT épse DOUBLET Micheline	03 janvier
GALLY Bernard	10 janvier
DEMANNEVILLE épse PELLATON Yvette	06 février
RIOLLAND Claude	27 février
BAILLET Eugène	1er mars
LEGRAND Pierre	03 mars
DAVENET épse PETIT Simone	07 mars
TRUFFIN Patrick	13 mars
DERRADJ Saad	15 mars
GOUTEUX épse LEBARQUE Solange	25 avril
LABOULLE épse SAINTEMARIE Geneviève	07 mai
BOUTLEUX épse MENPIOT Yvette	31 mai
QUEMIN André	1er juin
LEGER épse BRIFFARD Catherine	18 juillet
PETIT Marcel	28 juillet
BOUTIGNY Michel	30 septembre
NOËL Claude	30 octobre